

PAG. 05

CURSO DE AUXILIAR E TÉCNICO EM ENFERMAGEM

PRORROGADO!

50%

**DE DESCONTO
NA MATRÍCULA!**

MANHÃ ou NOITE

APENAS
R\$ 380,00
MENSUAIS

TARDE

APENAS
R\$ 310,00
MENSUAIS

**Invista em um ensino
que vai além da
sala de aula!**

**TRANSFORME SEU 2026 COM UMA
NOVA CARREIRA NA SAÚDE**

ESCOLA TÉCNICA

SAÚDE

A fome recua, mas o alerta segue

EDITORIAL

A redução da insegurança alimentar grave no Brasil em 2024 é uma boa notícia que precisa ser celebrada, mas também analisada com cautela. Segundo o IBGE, 624 mil famílias deixaram de passar fome no intervalo de um ano. O total de lares nessa situação caiu de 3,1 milhões em 2023 para 2,5 milhões em 2024, uma queda de 19,9%.

Os números mostram que o país voltou ao menor patamar de fome da história, equiparando-se ao recorde de 2013. O ministro Wellington Dias destacou o feito como uma reconquista que, em outra época, levou uma década de políticas públicas consistentes para ser alcançada. O discurso é otimista e, de fato, há motivos para comemorar. No entanto, a trajetória que levou o Brasil a deixar novamente o Mapa da Fome deve ser vista como um ponto de partida, não como um ponto final.

Os dados da Pnad Contínua revelam que 75,8% dos domicílios brasileiros já vivem em segurança alimentar, índice que era de 72,4% no ano anterior. Em contrapartida, a insegurança alimentar leve, moderada e grave recuou para 24,2% dos lares, atingindo cerca de 54,7 milhões de pessoas.

O conjunto das duas piores situações – moderada e grave – caiu para

7,7%, o menor percentual desde o início da série histórica. Trata-se de um marco relevante, fruto da retomada do emprego, da recuperação da renda e da reativação de políticas públicas, como o Bolsa Família e programas de incentivo à agricultura familiar.

A pesquisadora Maria Lucia França Pontes Vieira, do IBGE, aponta que o fator central para o acesso aos alimentos continua sendo a renda. Ela pode vir do trabalho ou de programas assistenciais. A combinação de crescimento econômico, geração de empregos e fortalecimento da rede de proteção social tem sido determinante para o recuo da fome.

Contudo, a própria pesquisadora lembra que as pesquisas mensuram a percepção dos moradores, o que pode esconder situações em que alguém deixa de comer para garantir o alimento de outro membro da família. Isso revela que, mesmo diante da melhora, a fome ainda é uma realidade complexa e desigual.

O levantamento mostra que a insegurança alimentar continua mais presente no campo, onde atinge 31,4% dos domicílios, contra 23,2% nas áreas urbanas. Além disso, o Norte e o Nordeste ainda concentram os maiores índices de insegurança alimentar moderada e grave: 14,1% e

12,3%, respectivamente.

Essas diferenças reforçam que o avanço nacional não chega de forma homogênea. Estados como Santa Catarina (90,6%) e Espírito Santo (86,5%) exibem índices de segurança alimentar comparáveis aos de países desenvolvidos, enquanto o Pará e Roraima ainda convivem com taxas alarmantes. Isso mostra que o desafio da fome no Brasil é também territorial e estrutural.

Em 2025, o Brasil volta a sair do Mapa da Fome, mas o fato de ter retornado a esse cenário nos últimos anos já deveria servir de alerta. A fome é um problema cíclico quando depende exclusivamente do humor da economia ou da alternância de governos.

Garantir o direito à alimentação exige estabilidade nas políticas públicas, valorização do trabalho, apoio à produção local e atenção constante às populações mais vulneráveis. É fundamental evitar que a melhora de agora seja apenas um alívio momentâneo.

A redução de quase 20% na insegurança alimentar grave é uma vitória social, mas a luta contra a fome ainda está longe do fim. Ela não se encerra nos números do IBGE, mas se renova diariamente na mesa de cada brasileiro que ainda não tem o que comer.

Anvisa alerta para anúncios falsos sobre canetas emagrecedoras

ANÚNCIOS OFERECEM MEDICAMENTOS MAIS BARATOS



A Agência Nacional de Vigilância Sanitária (Anvisa) identificou falsos anúncios, em redes sociais e na internet, sobre a venda de medicamentos agonistas GLP-1, popularmente conhecidos como canetas emagrecedoras, incluindo o Mounjaro (tirzepatida).

Em nota, a agência alertou que os falsos anúncios atraem pa-

cientes oferecendo medicamentos mais baratos ou mesmo de forma gratuita, via governo federal, mas após a realização de cadastro.

“Atenção: os anúncios são falsos. A Anvisa não comercializa qualquer medicamento ou serve de intermediária para a sua venda. Os anúncios simulam, inclusive, o site

oficial da agência. O domínio gov.anvisa.org não pertence à agência”, informou.

No comunicado, a entidade destaca ainda que pacientes só devem comprar medicamentos por meio de farmácias e drogarias regularizadas.

“Se você encontrar publicações desse tipo, denuncie! E não clique em links relacionados”.

EXPEDIENTE

Os textos assinados não refletem a opinião do jornal. Os anúncios são de responsabilidade dos anunciantes

DEUS SEJA LOUVADO!

AGORA NEWS

DISTRIBUIÇÃO GRATUITA EM SANTA ISABEL, ARUJÁ E GUARAREMA
Endereço: Rua Mar Mediterrâneo, 110 - Vila Nova - Santa Isabel - SP
EDITOR RESPONSÁVEL: DAGNEI DOS ANJOS - MTB 64122SP
DAGNEI DOS ANJOS 28437509890 CNPJ: 40.669.516/0001-48 - EDIÇÃO SEMANAL



Telefone: (11) 4656-2247
www.jornalagoranews.com.br
E-mail: jornal@jornalagoranews.com.br

DGI

3 são presos e adolescente é apreendido por extorsão

CONTRA MOTORISTA DE APLICATIVO EM ARUJÁ

Três homens foram presos e um adolescente foi apreendido na última terça-feira (7) em Arujá, suspeitos de participar de um crime de extorsão contra uma motorista de aplicativo. De acordo com a Secretaria de Segurança Pública (SSP), o grupo utilizou uma réplica de revólver para render a vítima e obrigá-la a realizar transferências bancárias.

O caso aconteceu no bairro Jardim Leika. A motorista contou que aceitou uma corrida na Rua Negrão e, ao chegar ao endereço indicado, foi surpreendida pelos suspeitos, que anunciaram o assalto. Armados com a réplica, os criminosos entraram no carro

e passaram a circular com a mulher pela região, exigindo dinheiro e ameaçando-a.

A Polícia Militar foi acionada para atender a uma ocorrência de roubo de veículo e, ao se aproximar do en-

dereço informado, encontrou um carro em alta velocidade. Um dos homens tentou fugir, mas foi abordado pelos policiais. Na sequência, outro suspeito foi localizado, e, após diligências, mais

dois envolvidos foram encontrados, entre eles o adolescente.

Um dos presos levou os agentes até o local onde a réplica do revólver havia sido escondida. Pouco depois, a vítima se apresen-

tou à polícia e relatou como o crime ocorreu.

O caso foi registrado na Delegacia de Arujá como extorsão, ato infracional análogo à extorsão, corrupção de menor e localização de objeto.

Os três adultos permaneceram presos à disposição da Justiça, e o adolescente foi encaminhado para as medidas cabíveis previstas pelo Estatuto da Criança e do Adolescente.



Lipedema e Celulite têm tratamento!



O Velaryan é um equipamento exclusivo que, já na primeira sessão, reduz inflamações e gordura, melhora a circulação e alivia a dor do lipedema.

Ele estimula a circulação, diminui celulite, firma a pele, elimina toxinas e reduz retenção de líquidos tudo sem dor ou agulhas, com resultados rápidos e surpreendentes.

AGENDE SEU HORÁRIO!



Mariane Lobo
maison

Proposta para garantir caminho seguro a romeiros na Via Dutra está em análise

RIOSP E ANTT UNEM ESFORÇOS

A RioSP, apresentou à Agência Nacional de Transportes Terrestres (ANTT) uma proposta técnica para a construção de um caminho seguro destinado aos romeiros que percorrem a Via Dutra, partindo de São Paulo em direção ao Santuário Nacional de Aparecida. Atualmente, a proposta está em fase de avaliação pela ANTT, em um esforço conjunto para oferecer mais segurança aos romeiros, especialmente durante o período das celebrações do Dia de Nossa Senhora Aparecida, em outubro. O trabalho é desenvolvido pela concessionária e pela ANTT.

A proposta, que contempla o trajeto entre Arujá e Aparecida, com cerca de 134 km de extensão, é fruto da preocupação com a segurança viária e o acolhimento aos milhares de fiéis que, anualmente, realizam a tradicional peregrinação. A proposta ainda está em fase inicial e depende de autorização da agência reguladora para que possa avançar para etapas técnicas mais detalhadas, como o desenvolvimento do projeto funcional e a análise de viabilidade



de econômica.

Paralelamente à proposta técnica, a RioSP realiza este ano o projeto Romaria Segura 2025, com diversas ações voltadas à proteção e orientação dos romeiros que seguem pela Via Dutra. Entre os dias 6 e 12 de outubro, foram instaladas 23 tendas de apoio em pontos estratégicos da rodovia, entre Arujá e Aparecida (SP) e entre Resende e Aparecida (RJ), funcionando 24 horas por dia. Nesses locais, os romeiros recebem orientações de segurança viária, kits com coletes e fitas refletivas, água, além de acesso a banheiros e totens para recarga de celulares.

A concessionária também realizou

ações de conscientização em postos de serviço e praças de pedágio, distribui folhetos informativos em igrejas e paróquias e divulga mensagens de alerta nos Painéis de Mensagens Variáveis (PMVs) ao longo da rodovia. A Rota da Luz, alternativa reconhecida pelo Santuário Nacional por oferecer menor tráfego e contato com a natureza, também conta com tendas de apoio e distribuição de kits de segurança.

Essas medidas reforçam o compromisso da RioSP e da ANTT com a segurança viária e com o acolhimento aos milhares de romeiros que todos os anos percorrem a Via Dutra rumo a Aparecida.

NÃO PASSE VERGONHA, ECONOMIZE!

Na Ultrafarma é muito mais barato!



É verdade.
Eu garanto!



COMPRE PELO
SITE OU APP



VISITE
NOSSAS LOJAS



ENTREGA EM
TODO BRASIL



2% OFF
NO PIX



ATÉ 5% DE CASHBACK
NO CLUBE SIDNEY OLIVEIRA



Milhares de romeiros seguem a pé rumo à Padroeira Aparecida

FÉ, PEREGRINAÇÃO E MOVIMENTO ECONÔMICO

Em 2025, mais de 40 mil romeiros devem chegar a pé ao Santuário Nacional de Aparecida. A tradicional caminhada, que reúne fiéis de todo o país, é marcada por fé, emoção e superação.

Para garantir a segurança dos peregrinos, o helicóptero da Polícia Rodoviária Federal realiza patrulhamento constante, enquanto agentes orientam os grupos nas estradas e monitoram o trânsito.

Ao longo do trajeto entre São Paulo e Aparecida, os devotos contam com cerca de 120 pontos de apoio e acolhimento, onde puderam descansar, se alimentar e receber atendimento básico de saúde. As iniciativas envolveram voluntários, prefeituras e instituições religiosas.

Aparecida se prepara para um dos períodos mais movimentados do ano. Segundo o Centro de Inteligência da Economia do Turismo (CIET), ligado à Secretaria de Turismo e Viagens do Estado de São Paulo, são esperados 450 mil visitantes durante a Festa da Padroeira, que acontece até amanhã, 12

de outubro.

A maior concentração ocorre nos fins de semana, quando a cidade recebe em torno de 150 mil pessoas, conforme dados da Prefeitura. Em média, os turistas permanecem de três a quatro dias, visitando o Santuário Nacional e outros atrativos religiosos e culturais da região.

O CIET estima que a movimentação financeira direta durante o período alcance R\$ 168,8 milhões. “O turismo religioso é cada vez mais pujante no Estado de São Paulo, e isso fica evidente em eventos como a Festa da Padroeira em Aparecida. O turismo movimenta toda a cadeia econômica e gera emprego e renda para a população”, afirmou o secretário de Turismo e Viagens, Roberto de Lucena.

De acordo com a Fundação Instituto de Pesquisas Econômicas (Fipe), o turismo religioso é um dos segmentos que mais crescem no Brasil. Estima-se que esse tipo de deslocamento gere cerca de 20 milhões de viagens todos os anos e movimente mais de R\$ 15 bilhões, segundo dados do Mi-



nistério do Turismo.

Na semana da Festa da Padroeira, visitantes chegam a Aparecida de carro, ônibus, excursões organizadas ou a pé, em longas peregrinações. Além do Santuário Nacional, o maior santuário mariano do mundo, muitos aproveitam para conhecer a culinária local, visitar feiras e estender a viagem aos municípios vizinhos do Vale do Paraíba.

Conhecida como a Capital Nacional da Fé, Aparecida está localizada a cerca de 180 km da capital paulista. Em outubro, a cidade se transforma em um dos principais destinos religiosos do país, reunindo fé, cultura e desenvolvimento econômico.

MÊS DA Troca de Óleo

Economize com nossos kits de Filtros + Óleo para o seu caminhão!

Kit para Om352 para linha Mercedes Benz

Filtros Cód: FC1611, PL5191 e AP98341
Balde de 20 litros de óleo 15w40 - Futura

A PARTIR DE
R\$ 484,54
À VISTA

Kit para Om366 para Mercedes 1418, 1618, 1214 e outros a partir do ano 94

Filtros Cód: FC1641, PL3661 e AP98341
Balde de 20 litros de óleo 15w40 - Futura

A PARTIR DE
R\$ 499,68
À VISTA

CONSULTE KITS PARA OUTROS MODELOS!

PEÇA PELO WHATSAPP
(11) 97601-8128

Rua José Bonifácio, 56 - Jd. Monte Serrat - Santa Isabel - SP

GB TRUCK
AUTO PEÇAS DIESEL

Mais de 177 mil famílias terão que devolver valores do auxílio emergencial

MONTANTE A SER DEVOLVIDO TOTALIZA R\$ 478,8 MILHÕES

Cerca de 177 mil famílias que receberam indevidamente o auxílio emergencial, pago durante a pandemia de covid-19, foram notificadas pelo Ministério do Desenvolvimento e Assistência Social, Família e Combate à Fome (MDS) para devolverem um montante que totaliza R\$ 478,8 milhões.

Em nota, a pasta informou que estão fora do processo de cobrança pessoas em situação de vulnerabilidade, incluindo beneficiários do Bolsa Família e inscritos no Cadastro Único; e quem recebeu valores inferiores a R\$ 1,8 mil, tem renda familiar per capita de até dois salários mínimos ou renda mensal familiar de até três salários mínimos.

“A devolução dos valores se dá nos casos em que foram identificadas inconsistências como: vínculo de emprego formal; recebimento de benefício previdenciário; renda familiar superior ao limite legal; ou outras situações que configuram pagamento indevido”, destacou o ministério.

Ainda de acordo com a pasta, as notificações são enviadas, desde março, via SMS,

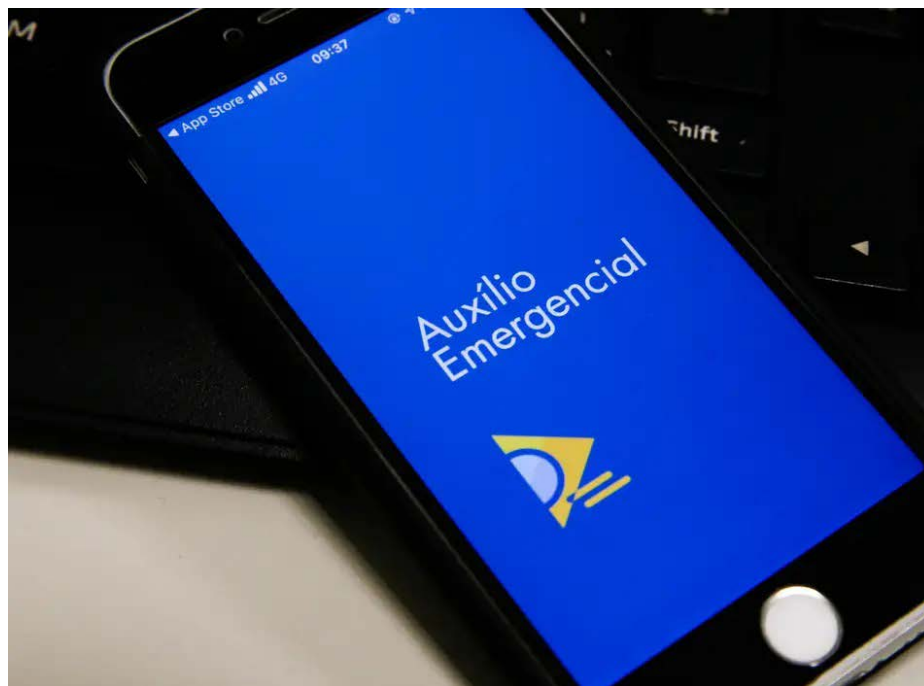

pelo WhatsApp, por e-mail e pelo aplicativo Notifica, “com foco nas pessoas com maior capacidade de pagamento e valores mais altos a devolver, conforme critérios do artigo 7º do Decreto nº 10.990/2022”.

O não pagamento dentro do prazo, segundo o comunicado, pode resultar em inscrição na Dívida Ativa da União e no Cadastro Informativo de Créditos não Quitados (Cadin), além da negativação em órgãos de proteção ao crédito.

RESSARCIMENTO: O ressarcimento deve ser feito diretamente pelo Vejae (sistema desenvolvido pelo próprio ministério que permite àqueles que receberam o benefício consultar

a situação do auxílio emergencial), via Pag-Tesouro, com opções de pagamento por Pix, cartão de crédito ou boleto/GRU simples (Banco do Brasil).

O prazo para regularização é de até 60 dias, contados da notificação no sistema, com possibilidade de quitação à vista ou parcelamento em até 60 vezes, com parcela mínima de R\$ 50 e sem cobrança de juros ou multa, detalhou a nota.

De acordo com o comunicado, o sistema assegura o contraditório e a ampla defesa, permitindo a apresentação de recursos por cidadãos que não concordarem com a notificação.

ESTADOS: No topo do ranking das unidades fede-

rativas com maior número de pessoas a restituir valores recebidos indevidamente estão São Paulo (55,2 mil), Minas Gerais (21,1 mil), Rio de Janeiro (13,26 mil) e Paraná (13,25 mil).

O ministério alertou que não envia links nem boletos de cobrança via e-mail, SMS ou WhatsApp. “A consulta deve ser feita exclusivamente pelo site oficial

do MDS. No portal, estão disponíveis o Guia do Vejae, a FAQ [perguntas mais frequentes] e outras orientações para auxiliar o cidadão na regularização e esclarecimento de dúvidas”.

Em caso de dúvidas, a orientação é que o cidadão procure a ouvidoria do órgão, pelo Disque Social 121, ou busque informações em canais oficiais, como o portal e as redes sociais da pasta.



OFERTAS IMPERDÍVEIS

PARA MANTER SEU BRUTO EM DIA!

**CUÍCA de Freio
30x30 Stahl**

POR APENAS

R\$ 199,00

A VISTA



RETIRE NA LOJA OU CONSULTE TAXA DE ENTREGA!

**FILTRO DE AR
TECFIL ARS9839**

POR APENAS

R\$ 109,99

A VISTA



**ADITIVOS
BARDAHL**

PARA MOTOR, COMBUSTÍVEL
OU RADIADOR



DESCONTO

10%

📞 PEÇA PELO WHATSAPP

(11) 97601-8128

Rua José Bonifácio, 56
Jd. Monte Serrat - Santa Isabel - SP

+R\$ 3 mil por mês!

Faça da Beleza sua Carreira Lucrativa

CURSOS INTENSIVOS

1 DIA

- EXTENSÃO DE CÍLIOS
- HYDRA GLOSS LIPS
- DESIGN DE SOBRANCELHAS

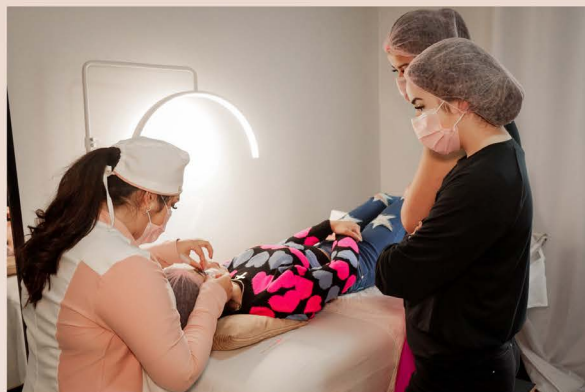

PIETRA OLIVEIRA
beauty

 **(11) 91707-3239**

Av. Guilherme Alfieri, 146 - (Próximo à Santa Casa)
Parque São Benedito - Santa Isabel - SP

Enem: aplicativo do MEC traz simulados e correção de redações

FERRAMENTA FOI BATIZADA COMO “MEC ENEM - O SIMULADÃO DO ENEM”

Simulados com questões do Exame Nacional do Ensino Médio (Enem) estão disponíveis a partir desta sexta (10) em um aplicativo lançado pelo Ministério da Educação. A ferramenta foi batizada como “MEC Enem - o Simuladão do Enem” e pode ser acessada nas lojas de aplicativos ou pelo endereço app.mec-cenem.mec.gov.br.

O aplicativo traz simulados de questões alternativas por campo do conhecimento, correção automatizada de reda-

ção, materiais de reforço (vídeos e apostilas) e assistente virtual. Em outra funcionalidade, o aplicativo possibilita o envio de mensagens diretas aos usuários.

O público-alvo do aplicativo contempla estudantes de diferentes faixas etárias e pode ajudar egressos do ensino médio, estudantes dos cursinhos populares e beneficiários do programa Pé-de-Meia.

São funcionalidades ainda da tecnologia o assistente virtual com inteligência artificial

para construir planos ou cronogramas de estudo personalizados, bem como tirar dúvidas do estudante, com base em conteúdos das matérias que caem no Enem.

REDAÇÃO: O usuário pode testar conhecimentos na redação em uma seção específica. Um tema é sugerido baseado em provas antigas do exame. O aluno precisa escrever a redação de próprio punho e tirar uma foto do texto.

Em seguida, segundo o MEC informa, a plataforma transcreve auto-

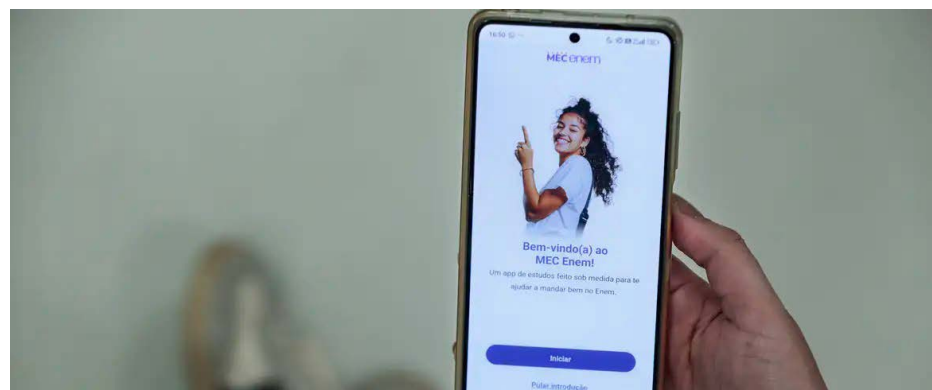

maticamente a redação, o que permite ao usuário editar o que achar necessário e enviar a redação para a plataforma.

Na sequência, a inteligência artificial do MEC Enem corrige a redação

e devolve um gabarito com sugestões de melhoria e pontuação estimada em até 60 segundos.

O aplicativo tem um cronômetro nas seções de questionário e redação, simulando a experi-

ência do exame. As conquistas e as pontuações de cada estudante ficam dispostas em um perfil privado. Mas o usuário do aplicativo pode compartilhar a evolução nas redes sociais.

FLLG 4ª EDIÇÃO
FESTA LITERÁRIA DE GUARAREMA

La Fontaine

11 a 19 OUTUBRO

ILHA GRANDE

ENTRADA GRATUITA

Pavilhão de livros no Núcleo de Educação Ambiental (NEA)

- Esculturas de balões
- Pintura facial
- Contações de histórias
- Oficinas de arte e música
- Mais de 10 lançamentos de livros e bate-papo com autores

Sábados	Domingos
das 10h às 20h	das 10h às 19h

Segunda a Sexta das 8h às 19h

+ APRESENTAÇÃO TEATRAL

“A CIGARRA E A FORMIGA”

VILA DE LUÍS CARLOS

CONSULTE A PROGRAMAÇÃO COMPLETA

YDREAMS GLOBAL

PREFEITURA DE GUARAREMA

Ilustrações © YDreams Global - uso autorizado.

Preços dos alimentos caem pelo 4º mês consecutivo

ALIMENTOS E BEBIDAS FICARAM 0,26% MAIS BARATOS



O preço dos alimentos caiu pelo quarto mês seguido no Brasil. Em setembro, segundo o Instituto Brasileiro de Geografia Estatística (IBGE), o Índice de Preços ao Consumidor Amplo (IPCA) ficou negativo em -0,26% no grupo alimentação e bebidas.

O IPCA é o índice que mede a inflação oficial do país. Nos últimos quatro meses, alimentos e bebidas apresentaram deflação, situação em que os preços ficam mais baratos (inflação negativa). O recuo acumu-

lado ficou em -1,17%.

Os alimentos que apresentaram queda mais acentuada de preços foram tomate (-11,52%), cebola (-10,16%), alho (-8,70%), batata (-8,55%) e arroz (-2,14%).

No caso da alimentação no domicílio, a deflação ficou em -0,41% em setembro, contra queda de -0,83% anotada em agosto.

DESACELERAÇÃO: A alimentação fora do domicílio apresentou desaceleração

entre agosto (0,50%) e setembro (0,11%). De acordo com o IBGE, o subitem lanche recuou de 0,83% para 0,53%.

A queda, em alguns casos, e a desaceleração dos preços, em outros, influenciaram o resultado geral do mês de setembro, quando a inflação oficial do país (IPCA) ficou em 0,48%. No acumulado de 12 meses, o índice acumula 5,17%.

Em agosto, o IPCA do país foi negativo, em -0,11%, caracterizando-o também como de deflação.

Casos descartados de intoxicação em São Paulo sobem para 189

BALANÇO METANOL

O balanço da Secretaria de Estado da Saúde de São Paulo (SES-SP) desta sexta-feira (10) informa que o total de casos descartados por intoxicação por metanol, após análises clínicas e epidemiológicas, subiu para 189. Foram descartados 37 casos após análises clínicas e epidemiológicas. Ao todo, o estado contabiliza 25 casos confirmados e 160 em investigação.

Desde a confirmação dos primeiros casos, no mês de setembro, ações de saúde e segurança passaram a ser reforçadas em todo o estado, assim como a comunicação para que a população tenha esclarecimentos sobre os riscos e a real situação.

Com três prisões realizadas entre esta quinta (9) e sexta (10) pela força-tarefa do Governo de São Paulo contra o metanol, o número de presos por irregularidades em vendas de bebidas no estado chega a 49 neste ano. Foram 28 pessoas presas desde o dia 29 de setembro, quando as ações foram intensificadas.

A prisão mais recente na investigação sobre irregularidades na venda de bebidas em SP aconteceu na manhã desta sexta. Foi uma mulher, presa praticando o crime de adulteração de bebidas em São Bernardo do Campo. O caso foi uma das principais ações da força-tarefa nesta sexta, ao fechar uma fábrica que distribuía produtos adulterados a outros estabelecimentos comerciais. Segundo as investigações, o falsificador comprou etanol de um posto que usava combustível adulterado com metanol.

Os agentes da Polícia Civil chegaram até o local após investigarem a morte da primeira vítima por intoxicação. O homem passou mal em 12 de se-

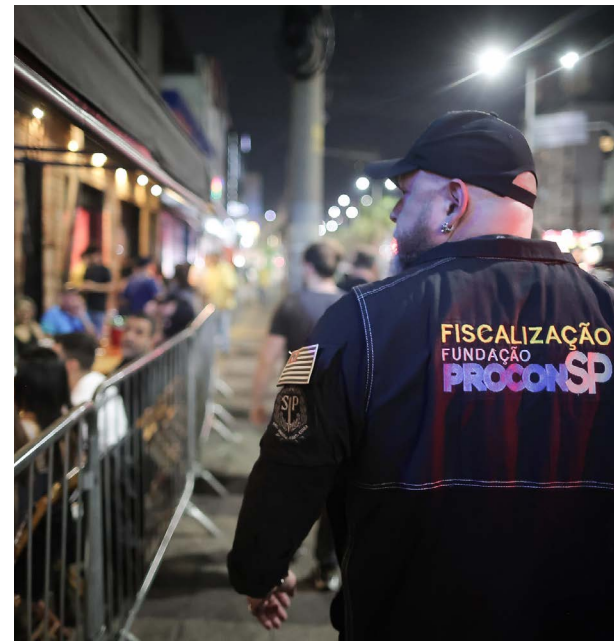

tembro e morreu quatro dias depois. O bar onde ele consumiu a bebida foi vistoriado e as equipes apreenderam nove garrafas. Peritos detectaram a presença de metanol em oito desses produtos, com percentuais que variavam de 14,6% a 45,1%.

Outras duas prisões foram realizadas na quinta (9): em São José dos Campos, um homem foi preso em flagrante por fabricar e rotular bebidas alcoólicas de forma irregular em um depósito clandestino no bairro Vila Alexandrina; e em Cajamar, onde um homem foi preso durante buscas em uma adega no bairro do Polvilho, onde os policiais encontraram aproximadamente 915 garrafas de bebidas destiladas, incluindo whisky, vodka e gim, que apresentavam sinais de falsificação.

O Governo de São Paulo apresentou nesta quinta-feira (9) um protocolo inédito no país para detectar a presença de metanol em bebidas alcoólicas. O método, desenvolvido pela Polícia Técnico-Científica, adota padrões internacionais de amostragem e permite resultados com 99% de confiabilidade sem a necessidade de testar todas

as garrafas apreendidas, o que otimiza o trabalho da Polícia Civil e dos laboratórios periciais.

A análise é feita em etapas: primeiro, o Núcleo de Documentoscopia verifica lacres, selos e rótulos; depois, o Núcleo de Química utiliza um equipamento portátil capaz de identificar metanol e outros compostos sem abrir as garrafas. Com o novo sistema, os peritos conseguem emitir laudos em menos de um dia e já analisaram 30 casos, garantindo respostas rápidas para orientar as investigações e ações de controle sanitário.

ALTO TIETÊ: A região tem ao menos 10 casos suspeitos de intoxicação por metanol. As informações foram divulgadas pela Secretaria de Estado da Saúde de São Paulo. Desta vez, mais uma cidade da região que não apresentou casos suspeitos entrou para a lista.

De acordo com a Secretaria Estadual, há dois casos em investigação em Ferraz de Vasconcelos, quatro casos em Itaquaquecetuba, dois em Mogi das Cruzes, um em Poá e um em Santa Isabel.

Segundo a Pasta, em Itaquaquecetuba, dois casos foram descartados.



**PEÇAS CERTAS
PARA NÃO DEIXAR
O BRUTO PARADO!**



(11) 97601-8128

(11) 4952-3200



@gbtruck

www.gbtruck.com.br

**FALE
CONOSCO!**



**VENHA VISITAR
NOSSA SEDE
PRÓPRIA!**

**Rua José Bonifácio, 56
Jardim Monte Serrat
Santa Isabel - SP**